

**Levant 2008 - tárgyeszköz nyilvántartó program
üzemeltetési dokumentáció**

Általános tudnivalók	3
1. Környezet	5
1.1. Segítség	5
1.2. Névjegy	5
1.3. Színek beállítása	5
1.4. Nyomtatók beállítása	5
1.5. Beállítás	6
1.6. Eszköztár megjelenítése	6
1.7. Terület mentése	6
1.8. Terület visszamásolása	7
1.9. Indexelés	7
1.10. Verzió információ	7
1.11. Kilépés	8
2. Forgalom	9
2.1. Beruházások	9
2.2. Aktiválás-karbantartás	11
2.3. Főkönyvi számok	13
2.4. Munkaszám	13
2.5. Figyelmeztetés típusok	14
2.6. Értékcsökkenés számítás	14
3. Lekérdezés	15
3.1. Tárgyi eszközök	15
3.2. Forgalmi tételek	15
3.3. Figyelmeztetések	16
3.4. Értékcsökkenés kalkuláció	16
3.5. Karton	17

Általános tudnivalók

Rendszerkövetelmények:

A program üzemeltetéséhez az alábbi minimális feltételeket kell biztosítani:
IBM PC Windows 98 vagy újabb operációs rendszerrel
128 Mbyte RAM
100 Mbyte szabad hely
1024*768 felbontású képernyő

Menükezelés

A program egyes funkcióit menürendszeren keresztül lehet elérni. Az egyes menüpontokat az egérmutatóval lehet kiválasztani. A menüpont nevében található aláhúzott betű (pl.: **J**avítás) és az ALT gombok együttes lenyomásával vagy a billentyűzet segítségével is indíthatjuk a kiválasztott funkciót.

Adatkezelő gombok

Az adatok kezelésére szolgáló gombok a következőképpen működnek:

„Új”: új tétel felvitelére szolgál

„Javít”: ha adatot módosítunk, minden esetben erre a gombra való kattintással kezdjük

„Ment”: a változtatások rögzítése, a régi adatokat felülírja a módosításokkal

„Töröl”: adott tétel az összes hozzá tartozó elemével együtt törlésre kerül (megerősítés után)

„Mégse”: a változtatások elvetése, minden marad a módosítások előtti állapotban

Képernyők kezelése

Az 'Esc' billentyűvel megszakítható a felvitel úgy, hogy a módosítások nem lesznek aktualizálva. Amennyiben új felvitelt akar végrehajtani és ilyen adat már szerepel a gépen, akkor módosításra kínálja fel az adatokat. A program az így megtalált adat azonosítóját kitörli, és a hozzá kapcsolódó adatok is törlődnek. A gépelési pozíciót egy villogó függőleges vonal jelzi. Ezt *cursor*nak nevezzük.

Export:

A listák egy részénél lehetőség van az adatok exportálására. Ezt a képernyőkön található *EXPORT* gomb segítségével tehetjük meg. Export esetén a lista egy *Microsoft Excel* fájlba tárolódik (*xls*) és ott tovább tudunk dolgozni az adatokkal.

Adatok listázása:

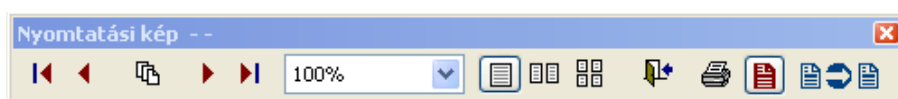

Különböző lekérdezések esetén a kihozott lista képernyőjén a következő tartalmú téglalap jelenik meg:

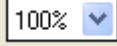

Az ikonok az alábbi funkciókat tartalmazzák:

 : legelső oldal.

 : előző oldal.

-  : megadott oldalszámra ugrás.
-  : következő oldal.
-  : utolsó oldal.
-  : nézet méretezése. Nagyítás, vagy kicsinyítés.
-  : egy lap egy oldalon.
-  : két lap egy oldalon.
-  : négy lap egy oldalon.
-  : aktuális oldal nyomtatása a megadott alapértelmezett nyomtatóra.
-  : adott lapok nyomtatása a megadott alapértelmezett nyomtatóra.
-  : kilépés a listából.
-  : kigyűjtött adatok nyomtatása a megadott alapértelmezett nyomtatón.

1. Környezet

1.1. Segítség

1.2. Névjegy

Némi információ a rendszer szerzőjéről.

1.3. Színek beállítása

A megjelenő képernyők színbeállítását lehet elvégezni.

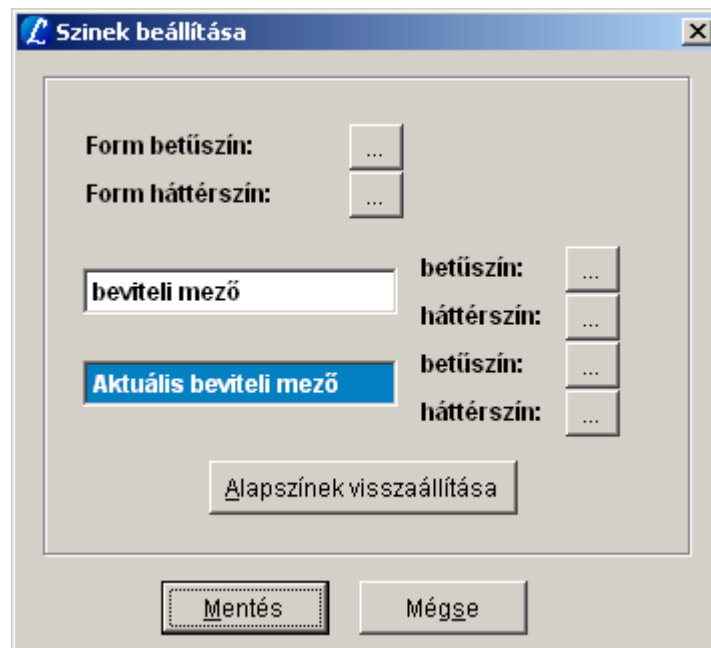

1.4. Nyomtatók beállítása

Itt van lehetősége beállítani, hogy a különböző dokumentumokat melyik illetve milyen nyomtatóval szeretné kinyomtatni.

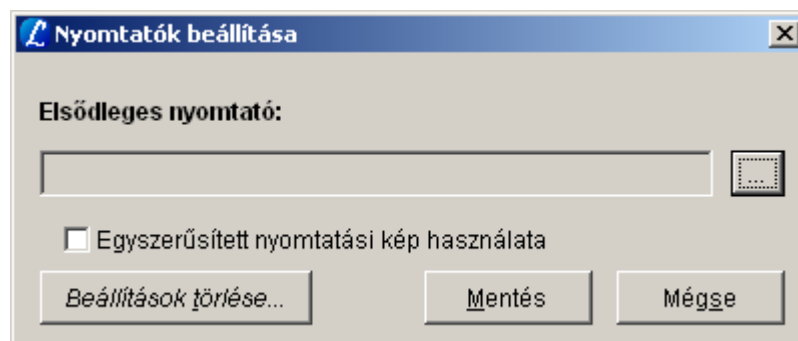

Az információ sávról gyorsan lehet a nyomtatót váltani.

Néhány esetben operációs rendszer és számítógéptől függően hiba lehet a nyomtatási kép megjelenésekor. Ilyenkor az *egyszerűsített nyomtatási képet* kell használni

A nyomtató neve mellett található három pont feliratú gombbal lehet a nyomtatók listáját megjeleníteni.

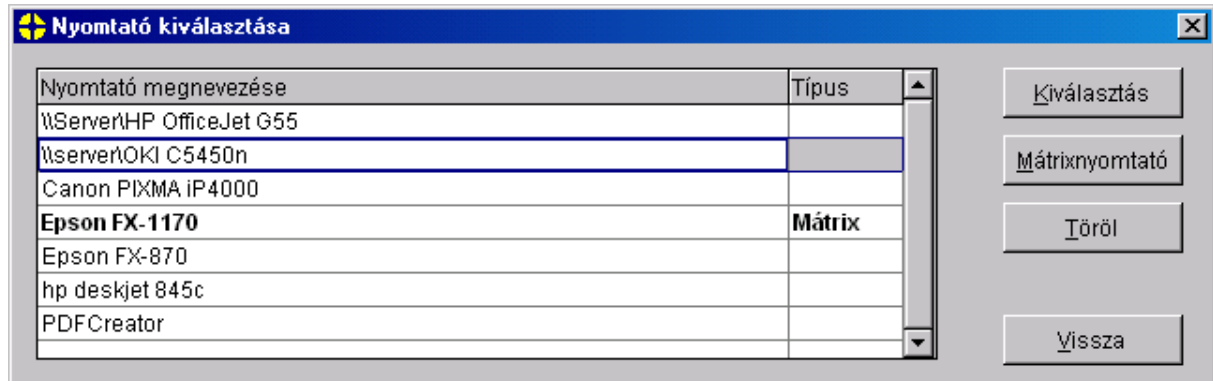

Itt lehet kiválasztani a használni kívánt nyomtatót. Ha a kiválasztott nyomtató mátrixnyomtató, akkor a <Mátrixnyomtató> gomb lenyomásával azt meg kell jelölni. Erre azért van szükség, hogy a több oldalas listák nyomtatása a mátrixnyomtató maximális sebességével történjen.

1.5. Beállítás

Az azonnali értécsökkenés határértékét itt lehet megadni.

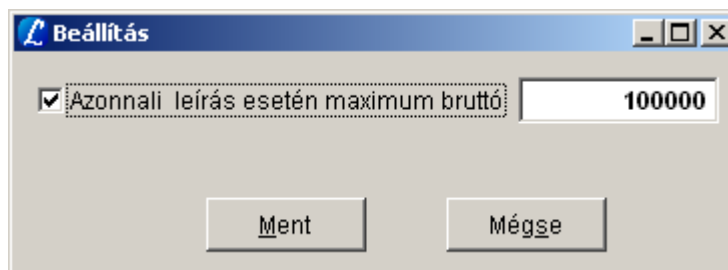

1.6. Eszköztár megjelenítése

Az eszköztár megjelenítésére és elrejtésére szolgál. Az eszköztáron mindig látható az aktuális verziószám, az aktuális terület, illetve hogy melyik nyomtató az alapértelmezett. Ez utóbbit egyszerűen lehet változtatni az eszköztáron.

1.7. Terület mentése

Lehetőség van az aktuális területről mentést készíteni. A mentés vagy a megadott könyvtárba vagy valamelyik lemezmeghajtóra készül.

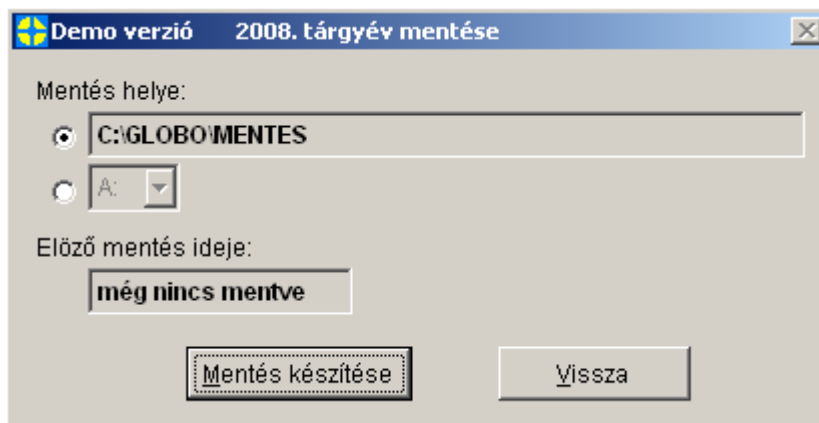

1.8. Terület visszamásolása

A korábban lementett területet lehet visszaállítani megadott könyvtárból vagy lemezmeghajtóról. Természetesen visszaállításakor a mentés után felvitt adatok elvesznek.

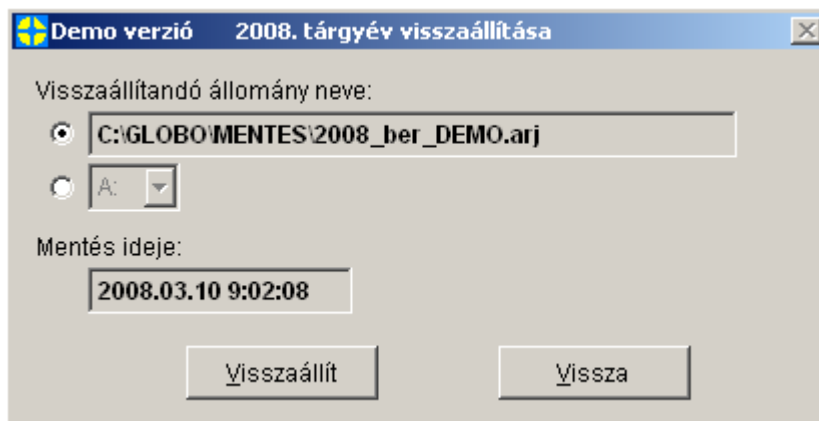

1.9. Indexelés

A program működtetéséhez az adatállományokat valamilyen rendezettség szerint használjuk pl.: névsor szerint. Ezt a rendezettséget indexállományok létrehozásával biztosítjuk. Ha ezek az állományok megsérülnek, akkor a feldolgozásban hiba keletkezik. Ezért minden olyan esetben, amikor a program valamilyen rendkívüli ok miatt pl.: áramszünet miatt megszakad, ezt a menüpontot el kell indítani.

1.10. Verzió információ

A verzió információ segítségével tájékozódhat, milyen módosítások lettek elvégezve az egyes verziókhoz kapcsolódóan. A fontosabbakról levelet is küldünk, amire a verzió információban iktatószámmal hivatkozunk.

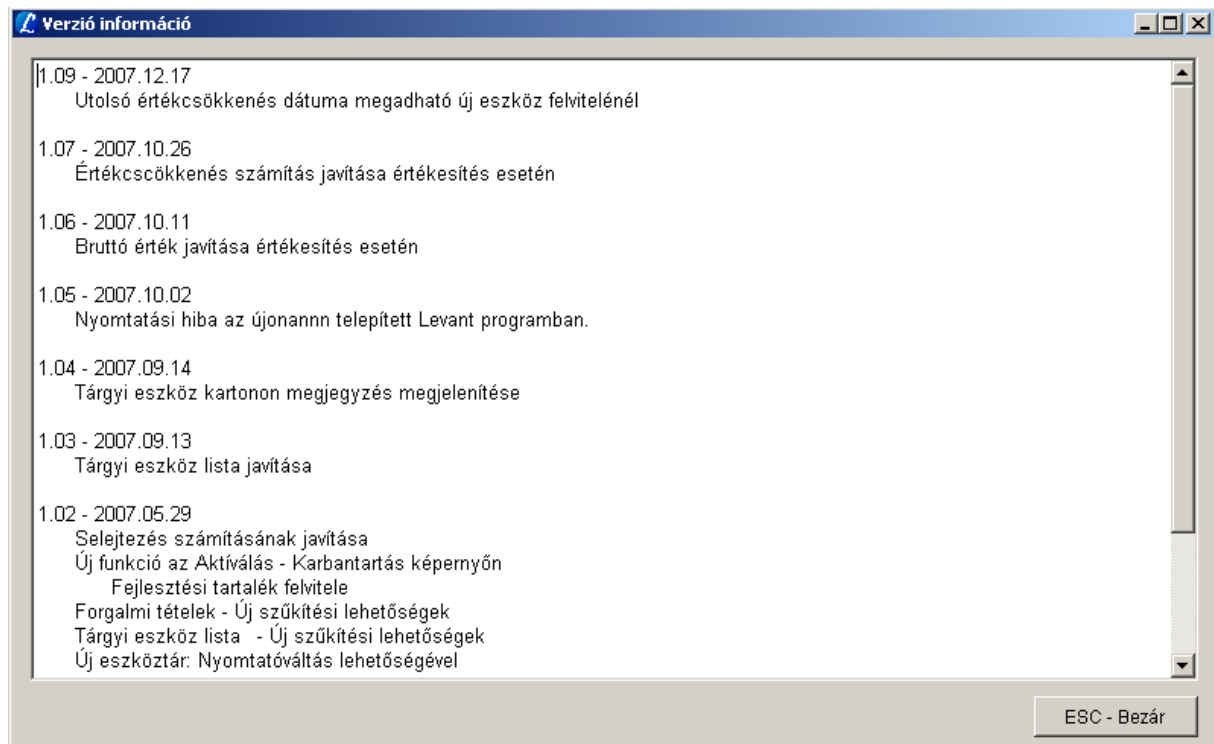

1.11. Kilépés

A munka befejezése, kilépés a feldolgozásból, lekapcsolás. A számítógép kikapcsolása vagy újraindítása előtt minden esetben ki kell lépni a programból, ha nem akarjuk, hogy a számítógépre felvitt adataink megsérüljenek, vagy teljesen tönkre menjenek! A programból való kilépés a CTRL+Q gombok lenyomásával is lehetséges!

2. Forgalom

2.1. Beruházások

Ezen a képernyőn van lehetőség bejegyezni, javítani, törölni az új beruházási tételeket.

Bizonylatszám	Megnevezés	Dátum	Bruttó összeg	Aktíválva	Munkaszám
011	Új beruházás	2008.01.10	30000,00	.	111111

Új beruházás felvitelekor az alábbi adatokat lehet megadni. A felvitt termékeket egy csoportba sorolhatjuk, ha azonos munkaszámmal rögzítjük a rendszerben, amit már – az előzőleg a 2.4 *Munkaszám* menüpontban leírtak szerint – definiáltunk.

A „Lekér” gomb megnyomásával az összes eszközt meg tejük tekinteni, különböző szűrő feltételek megadása mellett. Megadhatunk időtartományt, az „Aktivált tételek” jelölőnégyzet bepipálásával a már aktivált elemek is megjelennek zöld színnel. Ha beírunk egy munkaszámot, a lista tovább szűkíthető.

Ha egy vagy több terméket aktíválni szeretnénk, az alsó gombok segítségével („Jelöl”, „Mégse”: 1-1 tétel jelölése vagy a jelölés visszavonása; „Összes”, „Egyik sem”: ugyanez az összes sorra vonatkozóan) jelöljük ki a megfelelő sorokat, majd kattintsunk az „Aktiválás” gombra. A megjelölt termékek egy leltári szám alá kerülnek.

Tárgyi eszköz felvitel - módosítás

Leltári szám: Üzembehelyezés dátuma:

Bizonylat szám: Bizonylat dátum: Utolsó elszámolás dátuma:

Típus: Gyártási szám:

Megnevezés:

Leírás típusa:

Gyártó: Gyártás ideje:

Üzemb. főkönyv:

Értékc. főkönyv:

Költséghely:

Munkaszám:

Megjegyzés:

Mennyiség:
 Bruttó érték:
 Maradvány érték:

Halmozott értékcsökkenés:
 Számv. törv. szerinti:
 Adótörvény szerinti:

Hasznos élettartam: év

Leírási kulcs:
 Számv. törv. szerinti:
 Adótörvény szerinti:

A soron következő leltári számot automatikusan felajánlja a rendszer, az elfogadáshoz kattintsunk a számot tartalmazó gombra, vagy a mezőbe adjunk meg magunk egy sorszámot. Többek között megadhatjuk a leírás módját, főkönyvi számokat, munkaszámot, amely adatokat listából tudjuk kiválasztani. Ha a listában nincs a választani kívánt elem, akkor a 2.3

Főkönyvi számok, 2.4 Munkaszám menüpontok alatt tudunk hozzáadni, módosítani, törölni. Ha már egy folyamatban lévő értékcsökkenést viszünk fel, a „Halmozott értékcsökkenés” mezőkbe írhatjuk az adatokat. A „Ment” gomb megnyomásával rögzíthetjük a felvitelt.

Pótaktíváláshoz jelöljük ki a megfelelő sort, majd a „Pótaktíválás” gomb megnyomása után felbukkanó ablakon (lásd: 3.1 Tárgyi eszközök) válasszuk ki azt az eszközt, amihez az új beruhásást pótaktíválni szeretnénk, majd kattintsunk a „Kiválaszt” gombra. Ekkor a következő ablak jelenik meg, ahol felvihetjük az adatokat:

Aktuális állapot		Kiszámolt ÉCS	PÓTAKTÍVÁLÁS	
Mennyiség:	1		Mennyiség:	0
Bruttó:	28000,00		Bruttó:	30000,00
Sz. sz. halm. écs.:	0,00	0	Écs.:	0
A. sz. halm. écs.:	0,00	0	A. sz. écs.:	0

2.2. Aktíválás-karbantartás

Az aktívált tárgyi eszközök karbantartására szolgál ez – az előző menüpontból ismerős – ablak. A már leírtakon kívül, a következő további lehetőségek állnak rendelkezésre.

Az alsó gomsoron található „Karton” gomb az aktuális eszköz adatlapját mutatja meg, a „Forgalmi tételek” gomb megnyomásával pedig az eszközzel kapcsolatos forgalmi tételek jeleníthetők meg. Ez utóbbi annyiban különbözik a 3.2 *Forgalmi tételek* menüben leírtakkal,

hogy ez az aktuális eszközre szűrve jelenik meg, illetve található rajt egy „Törlés” gomb is. FIGYELEM! A tételek törlése dátum szerint visszamenőleg történhet, tehát mindig az utolsó forgalmi tételt tudjuk törölni, függetlenül attól, hogy melyik soron állunk.

A „Keres” gomb megnyomásával a *3.1 Tárgyi eszközök* menüben ismertetett képernyő jelenik meg, ahol könnyen kiválaszthatjuk, hogy melyik eszköz legyen az aktuális a karbantartás képernyőn.

A többi gombbal az alábbi lehetőségek érhatók el:

- „Tartozékok” gomb: a tárgyi eszközről tudunk részletesebb tartozéklistát létrehozni
- „Értékesítés”, „Selejt” gomb: tárgyi eszköt lehet kivonni
- „Pótaktíválás” gomb: a tárgyi eszköze lehet pótakíválást felvinni
- „Figyelmeztetés” gomb: minden tárgyi eszközhöz lehet emlékeztetőt felvinni, amit a *3.3 Figyelmeztetések* menüben tudunk listázni.
- „Beruházás” gomb: a *2.1 Beruházások* menü érhető elerre a gombra kattintva
- „Fejlesztési tartalék”: fejlesztési tartalék megadására szolgál

2.3. Főkönyvi számok

A főkönyvi számokat lehet karbantartani ebben a menüpontban (Új felvitele, javítás, törlés). Amennyiben rendelkezik Tramontana (Globo Kft.) főkönyvi programmal, úgy a „Szinkronizálás a főkönyvi programmal” gombbal lehetőség van az ottani főkönyvi számok átvételére.

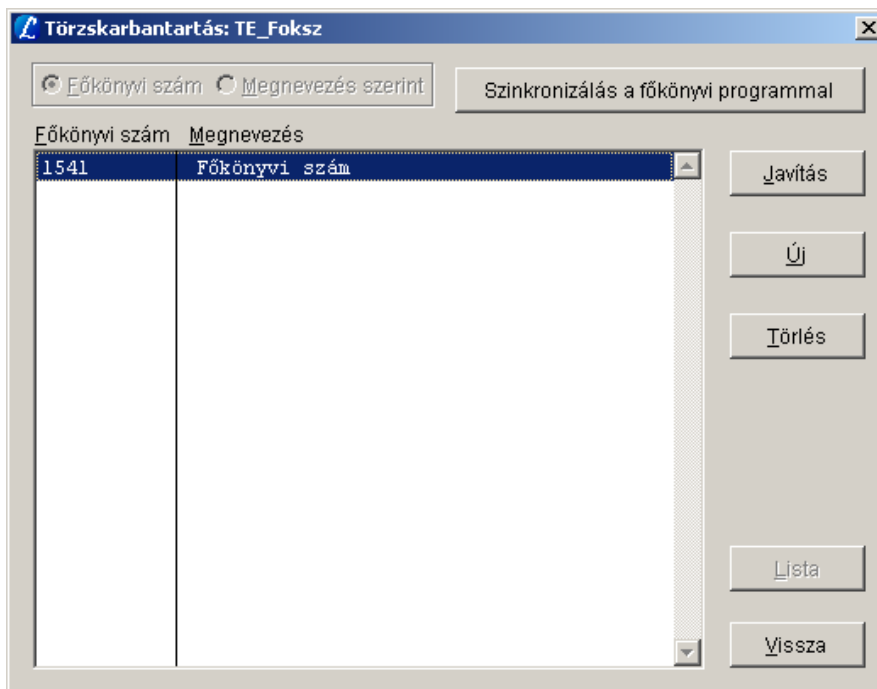

2.4. Munkaszám

A munkaszámokat lehet karbantartani ebben a menüpontban (Új felvitele, javítás, törlés).

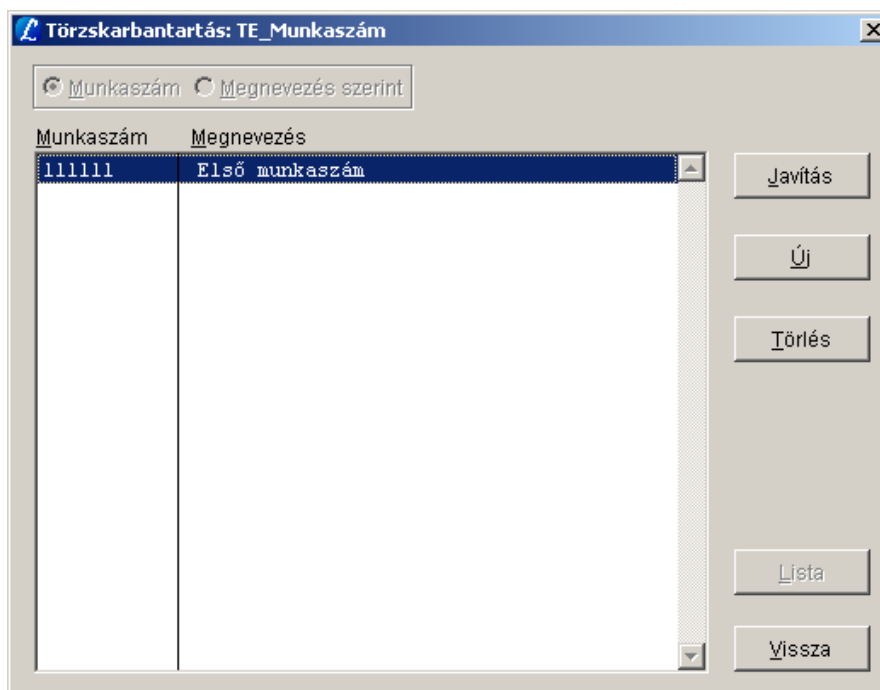

2.5. Figyelmeztetés típusok

A programban lehetőség van adott időpontra figyelmeztetéseket beállítani. Ebben a menüpontban figyelmeztetés típusokat tudunk megadni, módosítani, törölni. Konkrét emlékeztetőt a 2.2 *Aktíválás-karbantartás* menüpontnál leírtak szerint lehet rögzíteni.

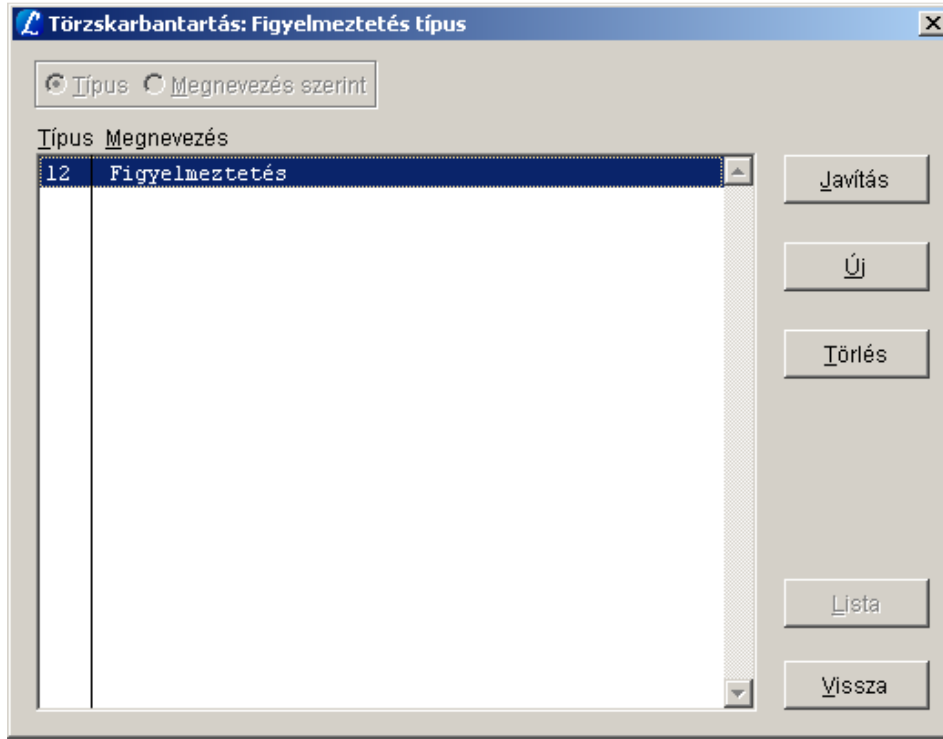

2.6. Értékcsökkenés számítás

Adott időpontra, a beírt bizonylatszámmal kiszámítja az értékcsökkenést. Az itt elvégzett művelet, ellentétben az 3.4 *Értékcsökkenés kalkuláció*, ténylegesen kiszámítja az értékcsökkenést. A számított értékeket a 3.2 *Forgalmi tételek* között tudjuk megtekinteni.

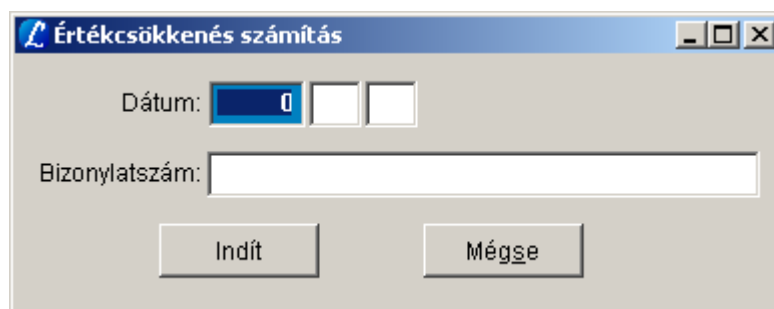

3. Lekérdezés

3.1. Tárgyi eszközök

A felvitt tárgyi eszközöket listázhatjuk és nyomtathajuk ki ennek a menüpontnak a segítségével. A sorok több információt tartalmaznak, mint hogy beleférjen a képernyőbe, ezért a görgetősáv segítségével pásztázhatjuk végig a tartalmat. A megjeleníteni kívánt elemek lekérdezésénél több szűrőfeltételt is megadhatunk. A nem „tól-ig” típusú feltételeknél (pl. Megnevezés, Megjegyzés), a beírt keresőfeltétel az összes olyan tartalomra szűr, ami az adott feltételben megadott karakterekkel kezdődik.

Leltári szám	Megnevezés	Mennyiség	Bruttó	Sz. nettó	A. nettó	Maradv.érték	Sz.halm.écs.	A.h.
000001	Megnevezés	1	28000,00	28000,00	28000,00	5000,00		0,00

3.2. Forgalmi tételek

A tárgyi eszközökkel kapcsolatos forgalmi tételeket lehet lekérdezni és a listát kinyomtathatni ebben a menüpontban. Különböző szűrőfeltételeket alkalmazhatunk az eredmény szűkítéséhez, aminek az elve az előző menüpontban leírtakkal egyezik meg.

Tipus	Leltári szám	Megnevezés	Bizonylat szám	Biz.dátum	Sz. bruttó változás	A. Bruttó változás	Menny. változás	Sz. écs. vált.	A. écs.
Aktíválás	000001	Megnevezés	0521/2008	2008.02.03	23000,00	28000,00	1,00	0,00	0,00

3.3. Figyelmeztetések

A 2.2 *Aktíválás-karbantartás* menüpontban leírtak szerint beállított figyelmeztetések megtekintésére, nyomtatására szolgál ez az ablak.

Dátum	Típus	Leírás	Megjegyzés	Leltári szám	Megnevezés
-------	-------	--------	------------	--------------	------------

3.4. Értécsökkenés kalkuláció

Egy megadott időpontra lehet kalkulációt végezni, amit a lista lekérése után ki tudunk nyomtatni. Az itt elvégzett műveletek CSAK tájékoztató adatok, semmi nemű változást nem okoznak a tárgyi eszköz rendszerben, tehát adatok nem módosulnak. A konkrét értécsökkenés számítását az 2.6 *Értécsökkenés számítás* menüből indíthatjuk.

Leltári szám	Megnevezés	Mennyiség	Bruttó	Új Sz. nettó	Új A. nettó	Maradv. érték	Új. Sz. halm. écs.	Új A. halm. écs.	Üzemb.	Típus	Haszn. é.
--------------	------------	-----------	--------	--------------	-------------	---------------	--------------------	------------------	--------	-------	-----------

3.5. Karton

Tárgyi eszközök adatlapját lehet lekérni és nyomtatni leltári számtól leltári számig. Ha a jelölőnégyzetet bebipáljuk, a 0 mennyiségű tételeket is listázza.

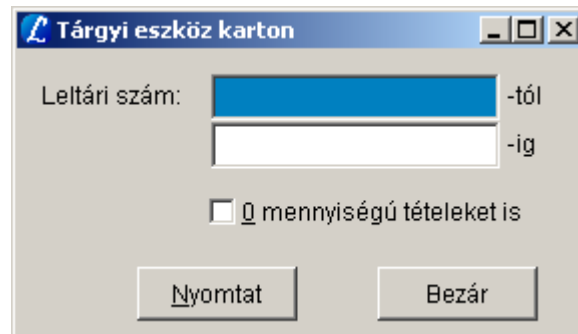

- The text "Leltári szám:" followed by a blue text box and the label "-tól".
- A white text box below it with the label "-ig".
- A checkbox with the text "0 mennyiségű tételeket is".
- Two buttons at the bottom: "Nyomtat" (Print) and "Bezár" (Close).